教育總署方宗鰲署長播講（續）

……共計各校院參加學生人數計有百六十名左右，服務期間，自七月二十三日至七月三十一日，共計九日，各生精神紀律，較上年愈有進步，一，制定各級學校實施訓育方針，本署爲肅正學生思想，陶鑄學生品德，爰經制定實施訓育方針八條，通飭各校院遵照，並通令各省市切實遵辦，一，令示原則二項通飭各校院組織學生生活指導委員會，於通令實施訓育方針後，爲增進推到效率起見，又通飭國立各校院組織學生生活指導委員會，嗣經各校院分別擬具簡章呈請備案[illegible]，已將前項委員會分別組成，切實施行指導工作，一，於國立各大學及獨立學院設置特種教員，本署鑒察各校院實際情形，於教授講師助教之外且有設置特種教員之必要，此項特種教員，計分爲額外教授，特別講師及專任講師三種，當經陳明理由及支薪辦法呈准華北政務委員會，備案後已分飭各校院遵照實行，一，制定發給留日公費生留學證書暫行條例，並留日公費生留學證書式樣，近以留日公費生之遣派日益增多，特擬訂發給留日公費生留學證書暫行條例，及留學證書式樣，暨履歷書格式等，呈准華北政務委員會備案施行，一，整頓各省市地方教育經費確定，並淸釐舊有產款基金列表彙報，事變後，地方教育文化事業之復興困難原於收入銳減，資源缺乏，曾於第一次教育行政會議，暨各省市長會議先後決定省市教育經費應按全年總收入提撥成數，最低不得少於百分之十五，其舊有超過此成數者仍應維持原數，通飭遵照在案，再各地方校產基金學田等項，統屬教育產款，爲發展教育文化事業之資源，事變後，迄未整理，按照第一[illegible]通令遵辦在案，一，擬訂優遇中小學教員辦法，並調查其生活狀況，預籌實施方案，近年生活程度日益增高，各級學校教員之待遇，較之一般公務人員至爲微薄，已迭次通行各省市切實調查，統籌具體辦法，預備改善待遇，以足維持其生活計爲標準，一，推廣職業教育，改進職校設備，原於發展生產教育，以推廣職業學校爲前提，按照第一次教育行政會議，決定推廣中初等職業教育並注重實習八條，通飭各省市遵照規章，各視地方實際需要情形設法推進，並改進設備在案，一，改組師資講肄館，抽調現任中學教員輪流受訓，並咨行各市省舉辦小學教員訓練，[illegible]十七年創設師資講肄館，造就中小學之師資，迄今已有三期畢業，分發各省市充任校長或教員，現辦四期改善組織，就現任中學教員分期分組抽調來京肄業，至小學教員，則由各省市教育廳局自行抽調訓練，現已開始實行，一，咨行各省市擬具整頓社會教育方案，前臨時政府教育部根據第一次教育行政會議議決案內，關於整頓社會教育事項，曾經議定綱領，由各省市縣自二十八年六月起，按照各該參酌當地情形，擬具切實方案，復經咨行各省市施行，去後，各省市均已作成具體方案，逐步推行，茲據查報，成績尙佳，現本署仍照原案督飭推行中，一，擬訂華北[illegible]於每年秋季舉行日本語文檢定試驗一次，以資鼓勵，特擬具華北各省市舉行日本語文檢定試驗暫行辦法，暨本署及各省市教育廳局檢定試驗委員會組織規則呈會備案，並咨行各省查照辦理，一，厲行採用新編審各級中小學應用教科書籍，通飭遵照，一，擴充初等教育通飭各廳局擬具計劃並改進辦法，以上各項，或已見諸事實成效可期，或雖粗具規模，尙待精進，本署職責所在，惟有本諸固定方針，勇往直前，繼續努力，以期華北教育事業之發展。（完）

周作人督辦就職後 明就任政會常委

昨午後分赴各機關拜會

【北京】新任教育總署督辦周作人，於昨（四）日就職後，即在該署接見國立各院校長，對於今後華北教育新實施方針，有所訓示，周氏詞畢，旋赴華北政委會謁見王揖唐委員長，報告就職經過，聞周氏並定明（六）日在外交大樓正式就任華北政委會常務委員職務云。

昨晨就職時之情形

【北京】華北教育總署新任督辦周作人氏，于昨（四）日上午新十時，前往教署接任視事，事先該署事務科，會于大門及二門前，懸掛國旗，是時旭日初昇，微風盪動，就職式場之西花廳，亦經妥爲佈置就緒，周氏于九時三刻，乘車偕從隨員警衛遞至，由方宗鰲署長，張心沛局長，以次各參事，秘書等，親在二門前迎接，陪赴督辦室略爲休息，少頃，即在西花廳召集全體職員舉行就職，並無任何儀式，僅全體向周督辦行三鞠躬禮後，即開始作到任之首次訓示，闡述所懷，願共同邁進，詞極懇切，約一刻鐘始行完竣復返督辦室，除與方署長張局長等就今後之署務懇談一切及方張等詳爲報告外，並批閱重要公文，同時並應本報記者之請，就批閱公文時情景，爲之拍照，周督辦雖實際負教育之推進責任，但終不失爲文人之風度，洵可欽佩也，關於人事方面，周氏以原任各員，均曾隨湯故督辦任事多年，不無勞苦，決定以不更動爲原則，是以昨日視事時，並無接交事宜，興亞院華北聯絡部松井調查官于十一時三十分赴教署往晤周氏表示慶賀，國立北京大學醫學院院長鮑鑑淸氏，亦於十一時到署晉謁周督辦，申述賀意並請示，其他各機關，亦均紛紛派員前來致賀，周督辦以就職伊始，于上午十二時許關于署內事務略爲佈署淸楚後，即乘車直赴華北政務委員會晉謁王揖唐委員長報告就職經過，並請示一切，下午由松井調查官偕同分赴日本大使館，興亞院華北聯絡部，軍司令部等友邦機關作到任之寒暄，茲將周督辦對全體職員訓話大意如次：

召集全體職員訓話

周督辦略謂「本人歷來任職教授達二十餘年，對于教育行政之實際經驗毫無，前次，北京大學文學院成立，前督辦會邀請本人出任院長，已勉爲其難，今次復被擢任教育總署重責更感惶恐，惟念及本人爲湯氏生前友好，諸位爲湯公多年之舊同事，想定能以助湯先生之精神助我，故今後亦能愉快任事」，云云。

魯省公署電賀周氏

教育總署于昨日接到山東省公署自唐省長以次各廳長等聯名之賀電一通，原文云：「北京教育總署周督辦勛鑒，恭聞特命，榮任督辦，化民成俗，爲國慶欣，特電奉賀，山東省長唐仰杜率廳長張星五，李秉鈞，莊維屏，郝書暄，程鈞，秘書長金康德叩」

（文訊）周就職後，該署重要職員均無大變動，僅發表秘書二員，前任會計科長[illegible]，頃發表由北大文學院會計兼事務主任羅子魚擔任教育總署會計科長云。

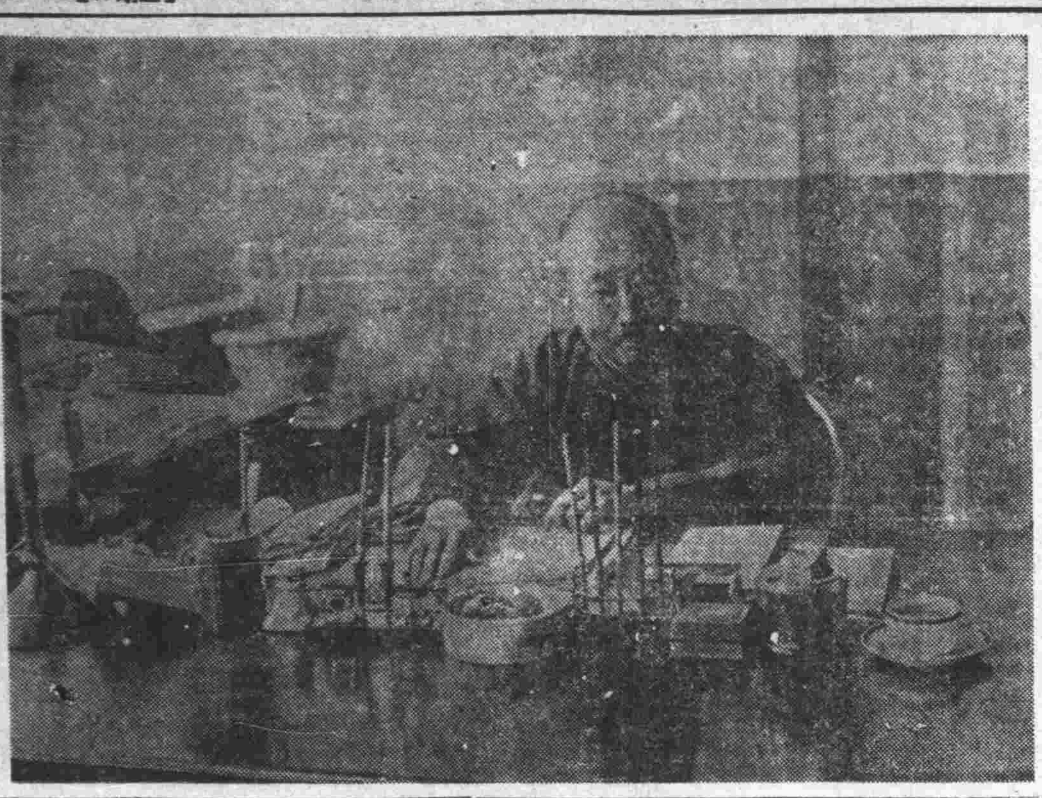

教育總署周督辦就職後批閱公文時之寫照　本報記者攝

京津新聞協會舉辦徵文運動

各方投寄之稿極踴躍

【北京】北京新聞協會，天津新聞記者協會發起徵文運動，並由華北政務委員會情報局後援，自經各報揭載徵文辦法後，連日收到各方投寄之稿極多，其華北各省市以及滬寧各地寄來之稿亦極踴躍，刻經該會派員按收到之稿分別整理編號登記，頗呈忙碌，聞該項徵文於日期截止後，將由本會與情報局聘請名流評定，其論文當選者將於廣播電台放送，至小說及劇本之當選者，擬行拍製電影及編劇公演，此項計劃，實爲新生中國文壇上之盛舉，故極爲各方所期待，茲將該徵文啓事披露如次：

徵文啓事

一，論文題「日德義同盟與東亞未來之局勢」字數五千字以內。二，現代小說或劇本，題由作者自定，但描寫範圍，以暗示反共和平建國政策之强化，及東亞各民族間之提携，新秩序之日益鞏固，小說字數一萬字以內，劇本以短篇爲尙。三，收稿日期至三十年一月三十一日截止，取錄合名，三月中旬在華北各日報發表之四，來稿寫明眞實姓名，及通訊處，並於文末附蓋印鑑及二寸半身像片二張發表時署名則聽作者自便原稿概不退還，五，稿寄北京中南海運料門內北京新聞協會，獎金甲，論文部分，第一名一人獎金二百元，副獎新聞協會獎牌，第二名二人獎金五十元，副獎情報局局長獎牌，第三名五人，各得二十元，乙，現代小說或劇本部分第一名一人，獎金四百元副獎情報局局長獎牌，第二名一人獎金一百五十元副獎新聞協會獎牌，第三名五人各得二十元。

新民會教化部擬定三十年度工作計劃

【北京】新民會中央總會教化部，本年度（三十年度）工作計劃，據悉第一，關於組織方面將側重於會組織之理論的檢討，與青少年團體組織之擴充强化，與外廓團體之組織指導，第二，關於民衆方面，則側重新民生活運動方針之樹立，與識字運動之推進，及根據新民精神編輯各種民衆讀物等，第三，宣傳方面，將盡力以實質的宣傳爲主，以活事宣傳爲副，並將從來會內出版物之發刊編輯無系統之狀態，特加整理，歸納而爲「會報」「新民運動」「新民青年」「新民兒童」「合作月刊」等五種刊物。

東亞文協會概況 編册分贈

【北京】東亞文化協議會，爲中日兩國文化提携及東亞文化振興之總鈕機關，是以自成立兩年以來，努力於邁進教育學藝以及其他與文教有關之諸種事項，不遺餘力，雖經歷次開會，但有待於各方之協力推進以期底於成者，爲數甚夥，爰特將該會之宗旨組織及兩年來重要事項彙編成册，予昨（四）日分函此間之文教機關國立各院校，市私立中等學校等處，分別函附送一册，內容計分（一）東亞文化協議會創立宣言，（二）東亞文化協議會評議員會及專門部會議決案，（三）東亞文化協議會規程，（四）東亞文化協議會評議員名簿，茲誌該會致各機關學校原函如次：敬啓者，本會成立以來，迄今二載於茲，一本中日兩國文化提攜，暨東亞文化振興爲宗旨，努力以邁進對於教育學藝，及其他與文教有關係之重要，多已施以調查計劃及審查，並將上開各項結果以建議于政府，而經政府核准施行者，有之，亦有由本會自行研究編纂者，將是文化事業至爲廣泛，其有待于各方之協力推進以期底于成者，爲數甚夥，用將本會之宗旨，組織及兩年來重要協議事項，謹扼要彙編成册，額曰「東亞文化協議會概況」，隨函奉上全册敬希查覽，倘承賁校以所書有關文教之各種刊物見惠，尤所企幸，此致，（附東亞文化協議會概況一册）

舉行棉作展覽

【北京】華北棉產改進會，爲喚起農民觀感，增進棉作改進效率起見，特於去歲十月中旬擬有關棉作實體標本，各種模型農具等，分合各專門員[illegible]侯華北政委會當局核准後，即着手籌組約在本年夏間，可實現云。

保定船主公會將舉行結成式

【北京】華北交通公司，頃爲發展航運事宜，以利商運起見特著手接辦內河航運公會，創行以來，成績頗著，除邯鄲，船主公會，業於去歲結成後，茲保定船主公會，已擬本月十五日舉行結成式，屆時並邀各界參加，據悉華北交通公司各地船主公會，統限解凍以前，分別結成船主公會，至遲二月末旬，可望全部告成，華北航運事項，期待甚殷云。

「侯」君義報 四千圓匯票失主取去 特送五十元酬勞待領

本報前接署名「侯」君來函，附送拾得四千圓匯票一紙，請求登報招領，本報當派員將該匯票送交日本警察署去後，該失款人係北京市內三區東四牌樓北大街一四一號，雜貨商日興商會吳啓鍚之雇員柳萬鍚所失，見報後，欣然到日本警察署，如數領去，柳君於感激之餘，爲酬侯君，送來五十圓，委託本報，轉盼「侯」君，務於本月十日以前，親來領取，如逾期不領，即移作本報主辦多賑之用云。

市民滑冰場 七日優待各團體

【北京】新民體協京支部與市公署共同主辦之北京市民滑冰場，自開辦以來，成績頗佳，茲因滿洲國滑冰名手驗潤哲將於本月七日來京，作表演比賽故定於本月六日停止滑冰一日七日當日凡團體出場並予以免費優待云。

廿九年度留日生即將東渡

【北京】京市教育局，前奉教育總署令考選留日學生一案，當經令飭市立師範，及各市立中學，於去年畢業生中，擇優選送數名，幷經該局舉行考試結果，計取錄市立師範段致惠，市立女一中，蕭淑英市立女二中隋靜靑等十名，現各生關於各項赴日手續，業經分別辦理竣事，一俟留學證明書到京，即行首途東渡云。

客籍警察制服 治署制定

【北京】華北政委會治安總署，前爲劃一各警察機關客籍人員制服，曾經擬訂各警察機關客籍人員制服圖說，呈請華北政務委員會核准公布，此項制服，係參照新民服所定，另於該制服上衣翻領尖端，綴以金色梅花星，以分等級，不帶肩章，刀則適用軍刀，帽及帽徽並其他未規定事項，仍適用警察制服圖說之規定，業已分咨各省市警察機關一體遵照云。

「一身是胆」 王克敏親書匾額 贈青島趙琪市長

【青島】青島地方，新年以來，倍形熱鬧，慶祝歡宴，更呈昇平，息影青阜之王克敏氏，於歲前會親書匾額贈予青島市長趙琪氏，云：「瑞泉仁兄，來長市政，將及三年，功在安民，書此以誌嘉慰」，並題「一身是胆」四字，末署「王克敏書於青島，時年六十有五」云。

政委會籌設財政專校

【北京】華北政務委員長王揖唐氏，對於所屬各機關專門人材之錄用，極爲重視，今以財政會計人材，極感缺乏，前爲造就此項專門人員，俾使將來……

新院五期官吏再教育班 政會通令選送

【北京】華北政務委員會，頃訓令華北各省市及實業，治安，建設，財務，教育，內務各總署，選派現任科長或一等科員或係同等官職者入國立新民學院參加該院所開之第五期官吏再教育班，並限定本月二十日前將選出名單送會核轉，各機關奉令後，刻正分別選派中云。

華北各鐵路線禁運危險物品

【北京】華北鐵道當局茲爲注重各鐵路線之行旅人士之安全起見，頃特訓令各路線各段站長，嗣後關於旅客列車，嚴行禁止裝載運輸危險物品，以免發生事故，茲誌其訓令原文如下，查關於顯示事項，不論係營業品軍需品，及社用品，均不處理，業經規定施行在案，茲鑑於日前發生行李車焚失事故之狀況，各站段長應愈益加强此項處理觀念，特別注意左列各項，以期於處理時無所疏漏爲要，（一）嚴格施行承運監查，如認爲有危險品時，應不論其處理種別，運送條件，及託運人之情形若何，必須予以拒絕，如有可疑時，應施行內容監查，（二）特別對於社用品，因有按包裝之完全運送距離之短促及其他條件等，而貿然處理之傾向，應嚴加取締，（三）關於輸送中之貨件及中轉貨件等，亦應切實注意，不得疏忽，（四）列車長對於攜入車內之隨身物品，及攜入出入合之貨件等，應加注意，遇有可疑時，應會同警務員施監查，如確認爲危險品時，應速即講求臨機之處理，並應於最近站辦理卸取手續，雖係短距離亦不得貿然容許。

友邦空軍雄姿英發 翱翔濟市點綴元旦

【濟南】自事變發生以來，制壓於全中國空中，任意轟炸內地要衝並偵察，使敵喪心膽之皇軍陸軍航空精銳，當此世紀第一年之元旦，爲現出勇姿於市民之前，由午前八時編成編隊，飛翔於濟南市上空，展開驚人之技妙，發揮皇軍無敵空軍之威容，受市民莫大期待云。

新日日

▲……「醉生夢死」這四個字，對於沒有作爲的人可謂形容盡致了，本來天賦人以七尺之軀，是要作一番事業的，是要有所建樹的，然後方不愧作人，若是自甘暴棄，以自了澳了此一生，那眞是「生不異蕭數艾榮；死不如蘭摧玉折」！

▲……新年是過去了，醉生夢死的人們，已竟有了相當的覺悟嗎？自己淸夜自思，玩日愒歲，歸光陰於虛耗的行爲，已竟改正了沒有？不爭氣，不長進的心理，已竟除掉了沒有？倘乎這些個毛病，仍未能一掃而光，就請你趕快藉着這新正大月的機會而自己刷新一下子吧！

▲……「醉生夢死」的人們，固然是若努力自拔了，但是一些「精明强幹」的人們也要有相當的覺悟呀，孟子說：「日出而起；孳孳爲利者，蹠之徒也」，「精明强幹」的人們，要細細的咀嚼這句話，不要自己仗着自己的精明强幹，而作了一些損人不利已的事情，不要仗着自己有一點鬼聰明而作一些「非徒無益，而又害之」的事情，須知聰明若不用之於正，一定陷一個聰明反被聰明誤啊！

▲……社會上的人不只是「醉生夢死」，和「精明强幹」這兩種啊，形形色色，芸芸衆生，眞是數也數不淸，算也算不完，不過我們可以下一個界說：「待文王而後興者凡民也」，所以趁着這新正大月，個人全要檢討一下子自己，是否已竟立志，邁進於新的途徑，而作了新東亞的一個新民！千萬不要醉生夢死，而自甘暴棄，也千萬不要把有用的精神，用之於無用之地，而弄成了聰明反被聰明誤的結局呀！

清史稿 另有修正本康售

【北京】金息侯昔年所修淸史稿，久已絕版，最近北京南京有出售者，內多刪改，且少張勳康有爲合傳一卷，衆多受欺，實則金息侯另有修正本最全最佳，年內每部僅售二百元，過歷年外即增爲三百元，購者從速，茲將金息侯發售千金徵文啓事一則附錄於後：

一，金息侯先生深近輯淸史稿校勘記，深望海內同志，不吝指教，彙集編成，爲重行修正之張本，預備千金，分備酬報，惟乞賜教者，必確舉誤漏事實，勿漫以空言相責則幸甚矣。

一，史稿流傳，近有四本，一，關外本，史館原刊，即有張勳康有爲合傳者，一，關內本，即抽去張康一卷，而別亦有私改者，一，修補本，即照原刊，補入朱鎬翁方綱等傳並間有修正者，一，縮印本，不知何處縮小翻印紙式均差，此次徵文，事以修補本爲根據，他本不錄。

一，關外本，流傳約四百部，每部約千元至百元，關內本，流傳約百部，價略減，修補本聞流傳已數百部，初售每部二百元，聞近已增至三百元，且不易得，幸應徵者留意覓之，縮印本，聞價亦頗昂，流傳不廣。

一，徵文以三個月內爲期過期不錄，其有前已發表者亦不錄，並乞各示眞確姓名住址，俾便請益。

考官變女記

易昨貞

嘉興朱生，美手恣，善爲文，聲名籍甚。幼失怙恃，依父摯李某。李有女，名梅君，貌極美，能詩善畫，尤工女紅。生窺而羨之，女亦有動於中，惜不得其間耳。會夏日生滌硯於荷池，女適以採荷踵至，四顧無人，遂相言笑，日久，情益深，有「郎非卿不娶，卿非郎不嫁」之誓。而女有姨表兄王生，亦館其家。雖文藝不佳，儀表欠雅，然因其家業之富，亦爲李某夫婦所重，而李妻尤愛顧，每欲婿之，以結親上之親，女固不知也，一日，夫婦因女之婚姻，有所商討，李某屬意朱生，其妻則力言非歸王生不可，爭辯久之，不能決。乃召女至，問所願。女曰「寧爲詩人婢，不作俗人妻」，顧父母重學識而輕財貝也。女非不知羞，而冒昧直陳。特以終身之事，一失策則永劫不復矣」。李目其妻曰：「愛才之心，人皆有之，汝何獨無也」。對曰：「若王生者，其才未必稍遜於朱生，君如不信，可令彼二人同往應試，名列前茅者妻之，何如」？李某稱善，計乃定。旣而榜發，王生高捷，朱竟落選。李遂以女妻王。朱生因負氣難伸，思赴冥間訟考官焉。夜乃[illegible]吞之，毒發翻滾，一家驚覺，咸來探視，撫之尙有餘溫，乃環守之。是時生之鬼魂已至冥間，狀告考官舞弊。經查明爲副考官史且所爲。乃遣鬼卒拘至嚴訊，始知朱生卷中多用古字古句，彼因誤認誤解，以爲文不通順而黜之。方將重笞而罰爲馬。史頓首出血，曰：「我非有意舞弊，乃學力不足，黜賢進愚，非本意也，請寬宥之。若正考官范統，誠以受王生重賄而取之，何罪不及也」？冥王立命拘至，一訊而服其罪。冥王乃謂生曰：「彼二人者，一因有目無珠，使汝負屈埋沒而失美婦；一因貪圖玉帛，妄入王生於前列。雖罰做牛做馬，可償其尤；然於汝終無所利，汝旣失一美妻，不如令彼二人，一爲汝妻，一爲汝妾，不亦可乎」？朱曰：「良佳，但請今世行之，使天下考官，知所警惕，勿待來世也」。冥王許之。朱生乃甦醒。開目見李某夫婦在側，問以如何？曰：「偶染時疫，請勿慮」。旣而呼渴，一僕飲之水，須臾愈矣。次晨二考官起床，鬚髯皆落，無路亦翩翩然，若不勝衣者。輕言俏語，作婦人狀，見人靦含羞而萬福焉。家人奇之，及解衣自視，則雙峯凸起，居然好女矣。望之恰類二十許人，時論大譁，以爲千古奇事。而帝亦夢神人告以此事，因事涉怪異，乃派欽差查辦。惟因二考官已化身爲女，不能律以科場舞弊之罪，乃以在逃奏，其事遂寢。時朱生年已弱冠，乃託詞自李處遷出，而自謀衣食，後被人延爲西席，日久漸有積蓄，生膽力素豪，乃冒然求婚于史姓，史之子女皆大恚怒。史且曰：「冥冥之罰，不可避也，不如死休，以求應得之罪」。乃自縊。目出而氣不斷，遂以剪刀自裁，雖洞入尺許，血流如注，稍暈絕而頃刻又醒，竟不得死，夜夢其父告曰：「旣知冥罰難逃，何作此喪節事？今旣如此，莫如託爲奴女歸之」。及醒，乃從其教而歸於朱生，越二年，朱又納一妾，蓋即范統也，因其家被火，一貧如洗，無處可歸，乃自鬻於朱生，以了寃孽，惜好淫喜嬉戲，又好貪小利，日久與僕通，謀同逃被擒，生因不欲結怨小人，乃賞妾于僕。後其妾又與一牧豬奴私，爲僕發覺，乃殺之自守。因未捉雙故判爲無期徒刑。而朱生自失妾後，意氣都灰，對其妻亦稀意憐之，夫婦相安無事，白首以終云。

異史氏曰：曩余三十年前，投考某書院時，題爲「八德論」。所作雖不敢云佳，然自問亦殊不惡，及榜發而被黜，余旣憮然異之。同窗語余曰：「兄勿怒，乃題紙之初下[illegible]」。嗚呼！國家開科以取士，重典也，無恥者竟視爲[illegible]之資，安得冥王而訴之哉！

聊聊戀愛

戀愛，誰不知道是神秘勾當。尤其咱們這不開竅的小子更認爲它神聖啦！若以咱這不開化的頭腦來想，大概人人都想去講戀愛，尤其那些時髦的青年男女。話可又說回來啦，別看咱這腦子不開化，可是咱竟想那些開化的人所想的。我知道講戀愛比什麼都棒，只要是講戀愛我敢說它比升入天堂都快樂。

我不打自招，說句實話，咱不敢做那癩蛤蟆想吃天鵝肉的事情。可是，小子見人家一對對的青年男女戀愛，小子饞是有點狗見肉餡子，唾涎三尺，您說我有出息沒出息？

假若您說小子沒有出息，那我可得不服。您說實話，您如果在北海山洞見人家在……您准不饞嗎？

常見許多時代人兒，不管男女，只要聚在一塊，開口就是說些男女戀愛的事情，影影戀愛是他們或她們的生活史。小子用觀察法的結果，知道了有情人沒有講戀愛棒，原來戀愛比有情人多那股滋味。什麼滋味？那得讓當事的姐們，走聊嗎？

[illegible]……的筆尖寫不出來，您要是急的了不得，也要去講戀愛，別忘咱寫到這裏，您受點屈吧。您先照照鏡子，看看您的長的佛母不佛母，假若長的如胖太太兒子的那份缺德，趁早兒，別渲人家的白眼，自討苦吃，倘若您不信咱這良言勸導，別的甭說，至少您的耳朵得殺懷兩天！

還有，您還得先表演試試看看您具有正德的那份風流倜儻嗎？您有正德調戲酒大姐的那份工夫嗎？沒有，您還是甭打算講戀愛！

迷死們要想講戀愛，妳也得有李鳳姐給正德獻媚的那份工夫。沒有？妳也甭打算！別光看妳的名字叫「迷死」！

說到這裏，咱這也算是替你（妳）們要講戀愛的人可憐，所以教授給一點講戀愛的方法。咱可先聲明，跟咱學徒的，您眞成功了，可是別存那份兒心！否則是有傷師名啊！二郎神縫衣服，神（線）……

學生和老夫子

楊寶卿

一個學生不明白秘密的眞義，他就去查辭源，他知道了凡不可知或不使人知皆曰秘，而密者，秘也。易曰：「幾事不密，則害成。」他思而弗得，就去問老夫子。

夫子詫異的說道：「什麼那秘密嗎？難矣哉其說也！這兒有個故事，你聽聽或者可以明白……」繼續的說下去。

一個爸爸對他兒子說道：「今天你的叔叔，嬸嬸和他們的小孩全來，你必須到站去迎接，經過玉蘭齋的時候，還帶回來醬牛肉醬羊肉一樣買半斤，預備晚膳，千萬別忘了！今天不是臘八了嗎！今天是你趙大叔的壽日，他也那麼大的年紀，你也這麼大啦，還是給他去拜壽才好，但是你要早早的回來才可以到車站去接他們，切記！」兒子聽罷，脫去身上那件襤褸的衣服換上一件嶄新的就走了。

兩點鐘以後，沒有回來，心中未免有點起急，忽聽門外有人聲，趕緊跑了出去，開門一看，大失所望，原來是對家的那隻大黃狗，他往上前去，使力的踢了他一腳，牠跑了，仍回到屋裏說閑話，不一會，又有人叫門，心中說這不是風就是狗，卻原來是他兒子[illegible]……

放屁

暈瘋

夫屁者，五臟六腑之氣也，行之於內，忽上而忽下，行之於外，先嘶己而後薰人。諸人諺云：「有屁不放，等於欠賬」，爲不然，（獨具隻眼！）因人所處之環境，所饗之食料不同，發出之屁味也異，豈能以一「臭」字了之。

鄙人對於世上諸人之屁，雖未能一一親嘗其味，但據揣摸所知，不外乎下列四種：

一，闊老斗：廣食珍饈美味，僕奴僕充斥，一呼百諾，故其屁雖臭而多半含嬌傲味。

二，窮小子：每日三餐不飽，飢腸轆轆，腹內空空然，外呼之氣尙不充足，豈有餘氣下泄哉！及至偶放一屁，不過如白水煮豆腐，淡然無味，蕩蕩乎隨空氣而散矣。

三，新作家：屁味幽然，聞之，令人發生聯想，飄飄然，大有升仙之概。

四，老學究：其屁味苦而且酸，聞之，令人作嘔三日不止。

以上所述，不過放屁中之一二，因篇幅關係，不能枚舉。近來有許多，所謂「文人」「雅士」者，專重體面與道德，雖有屁而不肯放，殊不知「有屁不放，等於欠賬」，諺云：「寧在人前扯臊，不能窩在肚內胡鬧」此蓋言，有屁只管儘量擅放，否則窩在肚內翻腸攪胃，於性命有關也。

若夫於酒席筵前，轟然一響，盡泄無遺，不亦如開山之獨眼炮，驚動屋瓦，四座皆驚，雖屬有傷大雅，但總比那些有屁而不敢正大光明的放，偏在暗地裏，放一些無聲無臭之屁者，強之多多矣。

笑林廣記中載有屁的故事很多，謹將最簡單之兩個錄下貢獻給諸位讀者。

（其一）

某教學先生，最好放屁，恐東家（即校東）知之，遂在椅底鑿一圓孔，以輸通屁氣，一日，東家來，見椅底之圓孔心甚疑，問其故，先生面赤而不能答，經東家死力追問，始得其詳，東家笑而對先生曰：「放屁只管放屁，何必刻板」東家出言雖幽默，此先生也可謂大發明家也，諸君如有好放屁者請試之。

（其二）

人之氣血，上行爲順，下行爲逆，屁者，濁氣下泄也，今打胡說者，謂之放屁，作謬文者，亦謂之放屁，近人打胡說者滿天下，作謬文者，滿人寰，於是積累屁，而成巨屁，年深日久，竟成了一個屁精，屁精在幽谷中，養氣鍊形，千有餘年，偶放一屁，氣貫雲霄，人觸之則斃，物觸之則摧，飄飄蕩蕩，人在屁中，屁籠天外也。

閻君知屁精爲虐，差大小二鬼捉之，二鬼來至谷口，正値屁精運動之時，二鬼隱於谷口旁，偷覷之，只見，兀突突一股黑氣，頭撞於天，天當其帽，足立於地，地爲其靴，直稱世之巨屁也，約刻時，屁精運動完畢，欲出谷口散步，於是獨把屁風，寬懷然，向谷口行來，屁精未至臭氣先到，臭氣難當，眞是臭而不可聞也，二鬼即忙捂鼻，風過處屁精到，較前之臭味尤佳，二鬼剛要抖鐵鍊捉屁精，被屁氣一沖，來了個就地十八滾，滾了十八翻觔斗，不亞如當年之孫行者，仍折回閻羅殿前，閻君看二鬼全都鼻青臉腫，問其故，二鬼就將如此怎般，捉屁精之始末原由告之。閻君不勝駭異，判官曰：「曷不請千袋寺之布袋僧，令其用布袋裝之」，王請布袋僧至，閻君告以屁精爲虐之故，布袋僧慨然願往，到谷，用布袋將谷口堵嚴，然後隻身跳入谷內，屁精見有人前來辦案，即忙站住身形，預備交戰，布袋僧也立好門路，正待進攻，雙方都够上步數，於是乎交起手來。

眞是仇人見面，分外眼紅，一個是，修練千年之巨怪，魔術廣大，噴雲吐霧，臭氣彌天，一個是，久受仙傳之高僧，佛法無邊，念動眞言，大展神通，這一場惡戰，只殺得天昏地暗，日月無光，戰到八千餘回合，屁精後力不佳，只剩招架之工，再無還手之力，布袋僧賣個破綻，容屁精進招，用降妖捉怪之法，左手向南一指，口中念念有辭，喝聲「道——閉」，屁精一抓攝入袋中，負之來閻羅殿前覆命，閻君看那布袋，鼓蓬蓬如假士，外柔內虛，中無一物，翻看良久，心內惶惶然，不敢開袋啓視，屁精在袋中，如蛟龍困於淺灘，猛虎陷於陷坑，雖有力而無法可使，自思我乃頂天立地之英雄，豈能受此久羈之苦，越思越想越有氣，只氣得三屁神暴跳，五靈豪氣騰空，一股怒氣，直衝於腦門，怒髮衝冠，一鍋身形，布袋裂張，一團黑氣，破袋而出，直投入輪迴脫生，於一教書人家去矣！及長大，那有書香，滿屁氣依然，說屁話，作屁文，由屁窟中屁生，値大屁（屁）之年，入大腸（場），坐屁（試）號，出臀（屁）題，作了三篇屁文，一首屁詩，遇一屁房師，薦之屁主考，中了屁舉人，放任一巨屁縣之縣令，每坐堂，上下放屁。一日偶出一處恭，（放屁之別名）命某公差捉之，並限令三日交案，如三日不交，定責四十大板，決不姑息，某公差自思，我不知何時得罪於縣令，單派我幹此捉風捕影之事，屁出如風，乃無形無影之物，我到何處去捉？欲待不去，觸怒縣令就得挨四十屁股板，只得應允，下堂後百思實無辦法，偶如廁小解，見池旁有號粗大之黃便一根，某公差福至心靈攜之來堂上交案，屁縣令問屁可曾捉到？某公差將黃便呈上，屁縣令見不是屁，勃然大怒，喝令拉下去，重打四十。

某公差趕緊稟道：「縣太爺暫息雷霆之怒，慢發虎狼之威，容小人一言。吟詩一首訴之曰：『屁是一陣風，一去影無踪，屁雖未捉到，捉着屁祖宗』，屁縣令聞之，始恍然大悟，遂將某公差開釋之。

屁縣令在任三年，大有屁聲，屁聲洋溢，婦孺皆知，後來陞官入閣，究出屁精一段因果，竟置爲大辟焉。

不及齋聯話

家兄卷施閣主人，歷任軍警政界有年，嗣時運不濟，命途多舛，奔走南北，與世浮沉，戊寅秋仲，旅食津沽，撫今追昔，感喟孔多！嘗撰長聯，聊以自況。聯曰：「論詩說劍愧雜工，想請纓當年，僻終軍尙早兩載，[illegible]

中和戲院 榮春社科班 今日白天 今日夜戲 全部 娟 崔猛 打擂 打圍 （星期一）夜 （星期三）夜 東漢 新劇之王 全金 王慶 寶賜 劍圖 八日（夜戲）星期三 小楊盛春 王鳳卿 雲尙長春 尚 劍俠大名劇 青城十九俠

華樂戲院 今日白天 富連成 接演 連台 三本 四本 獨占 花魁 黃金台 新天門 南（水）簾洞 今夜 何 實 新水簾洞 十齡 黑 豆 館 主

長安大戲院 今日白天（星期日） 李萬春 金 周 維 俊 萬 春 李鴻 陳喜光 藍月春 劉斌升 一至八本 鐵公雞 小放牛 今日夜戲（星期日） 荀慧生 王源 文陳喜星 吳彥 徐和才 衡 朱斌仙 玉堂春 全部 一至八本 六日夜戲 劉 盛 任 志 秋 七日夜戲 奚嘯伯 李洪春 王金璐 全部走麥城

長安戲院 今天星期日白天 李萬春（李） 金鴻 （藍）月春 鐵公雞 一至八本 李劇特別開打 八號頭 夜戲 慶樂 美猴王 三星期晚

廣和戲院 今日（白天） 戲校改組 光 華全 社 體 學 生 探母回令 明日畫 英 烈 杰

慶樂戲院 今日白天 陸素娟 傅德威 高維廉 借東風 今日夜戲 劉蘭芳 芬 探母回令 星期一晚 美玉霜 新紡棉花 星期二晚 綠朶香 全 珠痕記

吉祥戲院 今日白天 如 李 同命鳥 玳珠 今日夜戲 馬安 秋 吟 舒 合 元 演 探母回令 明日夜戲 慈善劇團冬賑義務 奇雙會 打金枝 七日夜戲 筱翠花 侯玉蘭 再演合作 梅玉配 八日夜戲 吳素秋 馬富祿 雙鈎 紡棉花 鐵弓緣 九日夜戲 童芷苓 贊全體學員 霍小玉

三慶戲院 今天夜戲 雙劇 李盛藻 陳麗芳 高盛麟 袁世海 甘露寺 明日夜戲 徐艷樓 周菊生 李君恒 一鐵 明天白天 譚富英 劉玉春 侯雯玉 于君如 戰宛城 捉放 夜戲 侯玉蘭 楊盛春 托兆 碰碑 當鐧賣馬 七日白天 許翰英 趙劍秋 玉堂春 七日夜戲 李少春 暨全體藝員 十八羅漢鬥悟空

三慶戲院 七日夜戲 李少春 魏蓮芳 毛慶來 高維廉 李寶奎 周瑞安 十八羅漢 鬥悟空

廣德戲院 今日夜戲 金少山 周瑞安 全部 鍘美案 今日白天 董慧雯 全部十三妹 六日夜戲 奚嘯伯 金少山 張君秋 進宮 程繼先 蕭長華 連陞三級 時慧寶 柴桑口 七日白天 喜彩蓮 朱盛富 紡棉花 雙珠鳳 七日夜戲 李玉茹 全部 翠屏山 寶蓮燈

開明戲院 今天（星期日）五日 評戲皇后 電影明星 白玉霜 筱白玉霜 暨華北評劇團全體 白天全部香艷史劇 武則天 夜戲全部官場名劇 大海潮 明天白日 花媒 夜 珠痕記 先期售票風雪不停

華北戲院 時代藝人 喜彩蓮 劉喜奎 程硯秋 劉魁文 蓮劇團全體藝員 今日白天（五）（美） 再生緣 自遊超至唱變止 今天夜戲 新排新譜 花田八錯 表演滑稽 五次大笑 公演

新新 今日開演 臨別紀念 最後三天 湯傑領銜 王先生滑稽演藝劇團 今天加演 粉紅色的夢 天作之合

緊要聲明 [illegible]

天津版

本社社址：日租界秋山街洪學里五號，電話二局一四二八號
發行：本報及半月刊
廣告：價目低廉效力偉大如蒙惠登專員接洽
▲經天津市公署及地方法院定之凡遺失契紙聲明及有關法律之廣告以登本報爲有效

新年肇始力謀更新 津新民會開始工作 橫山次長昨召全體訓話

【本報特訊】新民會津市總會，近以新年更替，爲祝賀計，已休假四日，昨日起開始本年之新工作，全體中日職員，已均照常到會辦公，午前十一時，橫山次長，特假會議室召集全體訓話，大意以新年肇始，爲謀今後會務工作之開展，正宜協力振奮邁進，以期達成最高效果，適應建設東亞共榮之目標，語意懇摯，勗勉備至，迄十二時半始散會，當日值星期六，下午休息，明日正式辦公云。

津市文貧之喜訊 救濟考試今日舉行

【本報特訊】津市冬振委員會爲救濟窮儒寒士，決定援照往年成案，舉辦文貧考試，於年前十二月中旬開始報名，參加者頗爲踴躍，昨日截止，共達六百五十人之多，訂於今日（五日）上午十時，假西頭鈴鐺閣第一中學舉行考試，由該會方常務委員若，爲主試專員，張常務委員同亮，教育局何局長慶元爲副主試委員，每人作論文一篇，共分十六個試場，茲將各試場監試員及庶務試務照料人員誌下：監試員：第一試場呂佩青，第二試場劉士銘，第三試場白宏德，第四試場姜崇尚，第五試場劉鍾嵐，第六試場陳昌縣，第七試場谷春膗，第八試場黃兆蓉，第九試場浦繼綸，第十試場孫昉南，第十一試場許仁林，第十二場王旭東，第十三試場李樹芳，第十四試場黃世凱，第十五試場劉藻林，第十六試場李雲洞。此外另有事務人員十人，負責發放饅首及辦理補監試事宜，計：梅作林，王榮光，魏錦堂，馬有臣（以上庶務）馮志勇，邵則誠，范煥文，姜國臣，蔣試，蘇承志（以上試務）。

程硯秋尚和玉出演首次振戲

【本報特訊】名伶程硯秋，此次來津出演中國戲院之營業戲，截至今晚爲止，津市冬振委員會，爲籌集振欵，特挽留程劇團全體留津，並請老伶工尚和玉參加，於明後兩晚假中國戲院舉辦冬振義務戲兩場，主要劇目，明晚（六日）有陳少霖，鍾鳴岐之「八大錘」，尚和玉之「鐵龍山」，程硯秋「玉堂春」，後晚有曹二庚，慈少泉，李四廣之「打城隍」，程硯秋，陳少霖「三娘教子」，尚和玉之「挑滑車」，程硯秋，陳德霖，鍾鳴岐「迴荊州」，票價散坐分三元，五元，七元，包廂分三十元，五十元，七十元，兩晚戲票，完全售出云。

【又訊】津市冬振會，俟此次義劇舉辦後，將於月底再請名伶馬連良張君秋及吳素秋等合演一次，仍在中國舉行云。

新民報三週年紀念
言文行遠
陳任民敬題

市工務局強化人事 增添監工練習員 市署昨公佈筆試榜示

【本報特訊】津市工務局，自劉局長到任以來，對於興革諸端，一一整頓，成績斐然，本年度市區工程計劃，業經設計完竣，因工程浩繁，人事方面亦謀加強組織，曾決定恢復各工務段，藉以增加工作效率，所有應添監工員及練習員等，爲慎重取才，去歲十二月間，報名招考，定於十二月二十六日筆試完畢，計錄取監工員，張文全，譚夢廣，孫鳳春，錢永銘，鐵英康，牛宗灝，寧緒古，張葉鶴洲，陳榮澤，李成西等十名，練習員，張本，孫世有，蘇學良，趙忠惠，孟昭麟，吳彧，陸鴻章，尹景雋，姚文鴻，安中吉等十名，市公署已榜示週知，並定於一月八日上午十一點舉行口試，遴選最優人才，由市署加委在局任事云。

新民報三週紀念 祝詞
於赫大報 中邦馳名
董狐直筆 汝南論許
闡揚政教 振導和平
與時俱進 共躋昌明
鄭梅雄題贈

民國三十年度 天津市之建設 將有飛躍之進展！

【本報特訊】天津市之建設，於市工務局局長劉孟勛督促與經營之下，年來極見進步，當茲民國三十年度之來臨，全市工程之新計劃，現已擬妥，行見津市，將邁入活躍之發展，茲覓誌其概要如下：

一，馬路工程，計應修之瀝油路，爲南市八街，特一區威爾遜街，吉林路，特二區大馬路二三兩馬路，河沿馬路，特三區一二兩緯路，二經路，北門外大街，河北月緯路等二十一條，隨修碎石路，爲特一區海大道，特二區壽安街，興隆街八里台大道，侯家後小馬路，北營門東馬路，大夥巷河北三馬路，南開大街等十一條，應修之炒油路，爲特三區五經路共計三十三條，總面積爲十五萬六千六百餘平方公尺，定自明春陸續興工，年終均告完成絕不使稍有遺誤。

二，橋渠工程，本市最重要之橋渠，現有金湯，新金鋼，金鐘，金華，西河等鐵橋，本年先將金湯，新金鋼，西河等三橋橋板欄杆，積木鋪件等，一併分別興修，如環境許可，並擬繼續添築洋灰橋或浮橋數座

三，疏修溝渠工程，本市原有新舊明暗溝渠，在明年雨期前均加以澈底疏濬，不使稍有淤塞，以利宣洩，並將各溝井蓋，一律補充完整。

四，汛期防水工程，本市爲河北省各河入海之尾閭，防水工事，不容稍忽，在本年汛期前所有各河堤岸之修培，及險要處所牆壩之維護，以及水閘溝口之防堵等，均須視水位之情勢，先事籌辦，以策萬全。

五，挖濬墻子河及赤龍河工程——查墻子河環繞本市西南部爲宣洩本市雨潦水及南郊運貨船隻必經之處，赤龍河情形相同，年來因失於疏濬，故已漸高，窒礙殊多，決於今春分別着手挖濬。

六，恢復工務段——明年度工程既已增多，人事方面，亦應加強組織以增工作效率，當經呈准將事變後無形取消之六個工務段，一併恢復，招募熟練工程長伕二百數十名分區工作。

七，製訂全市下水道計劃建築平民住宅——津市下水道，僅有舊日官溝，及一小部份新式暗溝，市區全面積十分之八，均無下水道之設備，市民排除污水糞便，既苦不便，而各馬路及低窪處所，一遇陰雨則積水難消，妨礙交通，損害建築，公私損失，不可數計，籌劃敷設，洵屬刻不容緩，但安裝全市幹溝與支管，估計約需數千萬元之鉅，分區施工，短時期亦難蕆事，故決自明年一月起，由工務局派員着手實施勘測，先將全市溝管製成詳圖。再籌專欵，相機敷設，但在全部計劃實施以前，爲適應緊急需要起見，先于南市南部之溝渠，及河北五經路之幹溝，提前於明年度修築，又市公署規定於三十年度，建築平民住宅若干所，事供貧苦市民賃用，業經本局設計完竣，以上兩項需工欵，作爲特別工程費，不與尋常年度工程費相牽混，至關於濬岸，公園，菜市，會堂商場，等公共設備，因需欵甚多，三十年度工程計劃，概未列入，市公署如能臨時籌得欵，自當隨時興辦，以應市民之需要。年來物價高漲，建築材料尤甚市工務局自當勵體時艱，撙節用度，期以最少量之金錢，完成最多量之建設，倘希全市民共喻斯旨，對於已成各項工程隨時勤加愛護，以補官廳視聽之不及爲幸。

新民報三週年紀念
明德維新
王緒高

近期變更組織 小學教職員進修所 與師資講習所合併

【本報特訊】津市教育局，前爲促進全市小學教職員進修能力，與謀求強化各效員教學技能起見，曾經設立小學教職員進修講習所，舉辦業經四期，成績極爲良好，第四期結束考試，亦於近期舉行完畢，頃以教育總署飭令，籌辦之師資訓練所，並使於最近期內實現，市教育局當即決定，將進修講習所合併，改組爲師資訓練所，將於本年二月間開班上課云。

第六社教區 增設閱報處

【本報特訊】津市土城村，第六社教區新民教育館，館區遼闊，而圖書閱報所，祇有館內一處，對於普及民衆知識，不無影響，該館爲謀求所屬區內民衆與學生之日常知識，藉資提高民衆教育程度起見，特在西樓村設立民衆閱書報所一處，經籌備多日，近已就緒，業於昨（四）日上午十時舉行開所儀式，當日到有局方代表，各館代表，由陳國賓館長招待，頗呈熱烈狀況云。

津中醫傳習所 積極籌備開課

【本報特訊】津市衛生局，第三屆中醫考試，自去歲十一月間，舉行竣事後，取錄六十四名，已於上月初榜示，至籌設之傳習所，正積極準備，講師已大致規定，課程亦編印中，現正辦理取錄各醫之註册交費手續，預定月中開講，全體受訓三月後，即發給正式開業證書云。

電話訂報 手續敏捷

電話二局一四二八

新民報三週年紀念
輿論津逮
李鵬圖題

興亞曲預選會 津市定期舉行 明日召開首次籌備會議

【本報特訊】興亞進行曲，華北省市比賽大會，業經訂於三月一日在京舉行，各省市以會期已近，乃紛紛定期舉行預選會，津市方面，由市教育局與新民會共同籌備，已訂於二月一日舉行全市選拔大會，茲爲討論進行辦法起見，特訂於明（六日）下午三時，假教育局第二科召開第一次籌備會議云

津高分院 首席易人

【本報特訊】高等法院天津分院，首席檢察官馬象離氏，到任已年餘，馬氏昨奉部令，調京另有任用，所遺首席檢察官一缺，調唐山高等分院，首席檢察官凌熙接充，馬首席刻正飭屬趕辦結束，新任津高分院凌首席，聞於日內到津接篆視事云。

文化情報 月明樓主近作 一月中旬出書

【本報特訊】名小說家月明樓主，近以公餘之暇，完成兩部傑作，一，言情小說「紫藤蘿」，二，社會小說「十丈紅塵」，兩書刻經天津書局及新生圖書公司分別趕印中，約一月中旬，可次第出版，樓主爲京津資格最老之作家，運筆精幹神奇，描寫纏綿細膩，早爲社會人士所公認，預料兩書問世，定卜不脛而走云。

警察水上分局 注重冬防治安

【本報特訊】市警察水上分局，自與水上警察署劃分界線後，水上分局除將獨流，楊柳青兩分所撤回市界外，其餘各河路，均伸展至市縣交界，所有河路治安，較爲繁重，七分局長以值茲冬防期間各河封凍之時，爲維護河路秩序，昨特通飭所屬各分所，對於往來市縣船隻及冰床，務須嚴格注意，認眞稽查，以防不法之混跡，而保河路治安云。

市師參觀團 已由京返津

【本報特訊】津市市立師範學校，本屆畢業生，赴京參觀團由訓育主任陳蔭佛等三人率領，于上週去京，在京勾留一週，會分赴各校見學，並參觀名勝，所獲頗多，全團已於二十九日下午返津回校云。

新民報三週紀念 祝詞
晨鐘暮鼓 玉振金聲
萬言日試 一紙風行
與民更始 献歲發榮
猗歟偉業 三年有成
楊廷溥題贈

藥劑生講習所 課程注重實驗

【本報特訊】津市藥劑生講習所，於去年七月一日成立，招考學員百餘人，已於年前完成上學期之理論講習課程，並繼續招考新生，該所於十二月二十二日放寒假，定今日，（四日）期滿，明日（五日）開學，本學期之課程，特重實地化驗課程云。

倒把奸商自縊 惡人自有惡報

【本報特訊】英租界四十七號路，泰來里七號，住戶安宮縣人劉東海，四十八歲，素作大五福市布操縱倒把，頗獲厚利，詎自租界開放後，行市暴跌，而劉手中尚屯積高價買入之貨甚多，致虧欠數十萬元，不惟將以往所獲巨利，悉數賠入，且尚虧蝕甚多，轉瞬年關即屆，賠欵無法應付，一時心狹，於新年（三十一日）乘人不備自縊，家人發覺時，已無法挽救，經報由英工部局轉請法院相驗，嗣經地檢處派員到場檢驗，確係自縊身死，乃由其子劉簡恒（二十三歲）領屍掩埋，劉東海如此下場，可爲倒把商之鑑云。

董老修理房屋 拆倒鄰居山房 於是乎因此成訟

【本報特訊】西頭南閣東街七十號，住戶董作賓，（六十四歲，本市人），日前因修理房屋，將五十二號鄰居賓記茶莊之房山拆倒，該號經理張芝僕（四十歲本市人），以該墻倒後，全部房屋，均極危險，乃據情向董交涉，二人因言語不合，發生爭端，乃鳴警同歸警察局成訟云。

無錫油業公會 無錫城外長安橋 電話一〇八五番

慶祝中華民國元旦

無錫系吐同業公會 無錫城內大市橋街 電話一一〇一番

蘇浙皖稅務總局 常錫區分局 無錫城外大虹電橋 電話四七一一番

無錫地方戒烟局長 王通

江蘇省紙張營業專稅錫澄區徵收所 所長 繆修峯 無錫城內觀前街 電話一二三六番

無錫山貨業公會 無錫北門外財神街 電話三〇三番

叅盛當舖 主 梁世春 無錫城內青果巷一九五 電話四〇一番

中國合作社無錫支社
消費合作社 無錫城內東河頭巷 電話一六五一番
軍票物資交換所 無錫城內大婁巷 電話一二九七番
水產合作社 無錫城內大市橋街 電話二〇六番
副業工場 無錫城西門外城脚下 電話六一一番
聯合倉庫 無錫南門外南禪寺 電話一〇四八番 無錫北門外蓉湖莊 電話一二三番

日本料理 東洋館 主 松岩廣子 無錫城內前城頭巷 電話八七二番

一般貿易 川橋洋行 主 江川金太郎 無錫城內新彩路一二號 電話八十二番

華興當舖 東華 秀耀 光男 無錫城內盛巷四七號 電話一〇八三番

蘇州醫院 醫師 林元一郎 蘇州金門外大馬路 電話一二二四番

裕豐質店 主 高橋英次 無錫城內新彩路一二號 電話八二一番

無錫警務局水警組 組長陸子楨 無錫城內寶塔埭 電話二〇七四番
無錫縣政府
無錫縣政府蠶業指導辦事處 無錫城內毛竹橋 電話六四四番
江蘇省無錫縣營業稅局長 周鑫 無錫城內小婁巷
社會運動指導委員會江蘇省駐錫專員 王韻輝
同孚診療所 無錫城外光復路 電話一二九〇番
曹椿年醫室 無錫城北門外淘沙巷 電話三一〇番
無錫五金玻璃業同業公會 無錫城內盛巷橋
無錫縣城區公所 電話三一一番
正業製絲社 無錫城外日暉橋
日華大戲院 主 林松滿 無錫城內裏黃泥橋
大華染織社 無錫城外北柵口 電話六五七番
華明絲工場 無錫城南門口
無錫土麵粉業公會 無錫城內新街巷
中東戲院 無錫城外東新路
美新布廠 無錫城內胡橋下
聚鑫園菜館 無錫城外北塘西街 電話四二九番
大光明戲院 無錫城外
無錫茶業公會 無錫城內盛巷橋街
無錫建築業公會 無錫城內寺後門
江蘇乾繭營業專稅徵收局 無錫城內後書院巷
產科外科 博濟醫院 無錫城外後竹場
內外科花柳科 惠民醫院 院長馬孝臣 無錫城內新生路
陶瀛醫院 電話三七〇番

無錫米荳碾米聯合會 電一一六二番

無錫警察局長 許贄存

無錫紗業公會 無錫城外江陰巷西 電話一〇九八番

無錫旅棧業公會會長 陳寶時

無錫地方戒煙局 無錫城內大成巷 電話二八八番

蘇浙滬箔類稅總局 第三分局

上海內河汽船株式會社 無錫支店

無錫南貨公會 無錫城外長安橋 電話八四〇番

大丸洋行無錫出張所 主任 楠井武男 營業所無錫圓通路三十六號 電話五三八番 四三二番 倉庫無錫驛前電話五三九番

無錫綢布業公會 無錫北門外長安橋 電話六一號

新市場

新年後之新市場

歲序又更新矣！當茲一元復始，萬象昭蘇之時，社會上凡百事業，均呈一番新氣象，固不待言，然吾人所望於操縱市場之商人者，亦宜本其日新又新之精神，使市場之耳目一新，氣象一新，萬不可再蹈往歲之覆轍，從事於壟斷，居奇，囤積之舉，以使物價高騰，民生困苦也。

回憶上年市場之紊亂，實為近年所罕見，推其原因實由於不良之商人，為牟不義之利，不安其本分以經營其正當之營業，而唯知趨於不正當之投機事業，用盡心機從事於造謠與種種不道德之行為，以流毒所及，遂使市場恆呈不安之狀態，物價之漲落無定，物類之供求反常，良善之商人，固已受莫大之影響，而其病民與擾亂社會之事實，尤為彰彰在人耳目！

在上年一年中，市場上各種物價之變化，可謂極投機之能事，其中之變化最速者，當首推食糧，布疋及五金，此三者始則高漲之風，如怒濤之洶湧，不可遏止，其價值之高，實為空前所未見，而食糧與布疋為人民衣食之所資，而五金價值之低昂又為食糧與布疋價值高下之所本，此三者互相呼應節節上騰，於是人民之生計危，社會之不安生！

當局及關係方面，目睹此種情形，一方本其飢溺之所關，一方以職責之所在，毅然從事於物價之調整，物源之疏通，嚴禁奸商之操縱，力制投機之惡風，於是市場乃有一縷曙光，物價亦一落千丈，民生之痛苦始除，社會之安定立現。

茲者華北大地，天地一新，吾人本君子豹變之旨，洗心革面，以德之旨，痛改前非，曰：「過則勿憚改」，「文過飾非」，此不僅為君子與小人之分野，而亦往古來今窮凶極惡之人之所由聚也，試觀其始固何嘗即為窮凶極惡之人，有一小過而不知改之，有一小惡而不知戒之，久之習慣性成，由小過與小非乃漸而變為大惡大奸矣！其極也遂變為一窮凶極惡之徒，明知其為非而為之，久之亦習與性成，勢不至於流為窮凶極惡而不止，彼奸商之所為不僅為他人計，亦不為社會計，獨不為自身計乎！

書曰：「革面洗心」，詩曰：「作新民」，在此天明地之中，當歲序更新之時，吾人甚望投機家藉此熟思左右，發大願心，不再從事於投機之活動，以使市場有一種活潑之新氣象，則社會實利賴之矣！

華北與日鮮關東州間 將行物物交換制
期收得資源流通之實效

【中華社消息】華北當局為確立華北地區物質需給之圓滑及收得圓區域內資源流通之實效，頃擬與日本朝鮮關東州間成立物物交換制，以期一掃從來由自由貿易上誘致之癥結，交換品類在日本為商業品、朝鮮之林產品、菓實品，及漁業品，華北方面，則為礦產類、實施交換辦法，最近當可決定云。

食糧去途漸趨旺盛
米麵售價多向上升

【本報特訊】門市食糧，茲因陽曆新年甫過，舊曆年關將屆，食糧之銷路，更見暢旺，昨日市間售價，大米每包升有二三元，上等麵粉每袋升有二角，次路麵粉堅定，茲將行市列下：

麵粉市價

北京粉 萬壽山十五元，綠豹牌十五元八，宮樓牌十五元五。

青島粉 綠游魚十五元二。香港粉 紬飯牌十五元二。美洲粉 人馬槍十五元五，三鮮牌十五元八，天壇牌十五元五，紅日牌十五元五，帆船牌十五元八，松樹牌十五元五，城樓牌十五元五，門樓牌十五元五，雙鷹牌十五元五，綠狐牌十五元五，宮樓牌十五元五。

澳洲粉 綠天官十六元二，綠鐘樓十六元，綠洋樓十五元六，綠水牛十五元八，砲台牌十五元六，鴨子牌十五元五，花鳥牌十五元八，金豹牌十六元四，五蟲牌十六元二，綠白桊十六元四，綠柳樹十六元，蛺桃十五元八。

黃壽山十四元八，綠牧羊十五元四，紅壽山十四元八，綠牧羊十五元四，紅牧羊十四元八，藍牧羊十四元，黑牧羊十三元，一號白袋十五元二，二號白袋十四元六。

天津粉 綠福星十五元六，綠桃十五元六，綠三吉十五元，紅四綠牧羊十五元五，綠大喜十五元四。

保定粉 綠太極十五元二，紅太極十四元八。

上海粉 綠砲車十四元八，綠兵船十四元八，紅財神十四元，紅桃花十四元，綠鹿桃十四元六。

徐州粉 綠大錢十四元八，紅大錢十四元四。

彰德粉 綠獅子十五元二，紅獅子十四元八，綠龍牌十四元八，紅龍牌十四元。

日本粉 綠金魚十五元，綠寶船十五元六，綠火車十五元四，綠福字十四元六，白福字十四元二，綠竹字十四元六，AB元二。

大米市價

國產米 小站米八〇元，次小站七七元，清水米七〇元。

次清水六七元，上海稻六五元，徐州米四八元，南京米六〇元，次南京五六元，晉詞米七八元，房山米七八元，盧台米八〇元，江米八二元，小紋米六七元，西苑稻六七元，次西稻六四元，涿州米六〇元，蕪湖米六八元，蚌珠稻八四元，次珠稻八〇元。

雜糧市價

雜糧粉 小米麵二角四，玉米麵一角七，蕎麥麵二角二，黃米麵二角三，枚子麵二角五，菉豆麵二角二，伏白麵三角二，混麵二角八。

雜糧價 小米三角七，玉米粗二角四，枚子三角，紅糧一角六，黃豆二角二，綠豆二角二，雜豆米三角，高糧米三角。

輸配組合京事務所
定本月末旬創立

【本報特訊】華北輸入配給組合北京支部聯合事務所，經該組合長及各關係方面籌備，具體實施，業已討論妥協，預定於本月末旬可正式創立，嗣後凡關於華北輸入事宜，力求以來，內部一切事宜，均積極進行，茲悉該聯合事務所組織二元化，以促進貿易明朗云。

關東煙銷路轉暢
行市較前稍趨上升

【本報特訊】京市紙烟售價高昂，近三個月來中下階級為節省起見，多改吸旱烟，所有各大煙莊關東葉子藍花錠子銷路莫不轉趨暢旺，而行市亦趨上升比較秋節前售價，漲有十分之二三，若較事變前達一倍，茲錄大柵欄聚興烟莊門市零售價如左：

頂高關東葉每斤 三元五角二
高關東葉每斤 二元七角二
高易州葉每斤 一元六
中易州葉每斤 九角六
高南蘭花每斤 一元六
南蘇拌每斤 一元六
高熟絲烟每包 六角四

今日臘八節
棗栗豆米應時暢銷

【本報特訊】今日為陰曆十二月初八日，謂之臘八節，相傳係釋迦牟尼佛得道之日，當年會向各居家用鉢化米，此說相傳入民間，至今成為節令，市民是日多集各種豆類，與各項米粒，攙雜各項菓食，煮粥饗食，取其袪邪除災，解禦之義，以致近兩日來，各雜糧店，乾菓商號，生意非常發達，大有應接不暇之勢，本年售價，較去歲約漲有一倍，茲將行市列下：

各種豆米每斤價 白玉米籼二角二分，白高糧米三角，糯米四角五分，黃米二角八分，小米二角六分，稻米四角，白米三角五分，枚子米三角，玉米籼二角四分，大麥米二角四分，蠶豌米四元，小麥米二角六分，蕎角米一元二角八分，薏仁米一元九角二分，南次實米四元角八分，南江米六角四分，雜豆米三角，黃豆二角二分，青豆二角八分，紅豇豆三角，白豇豆二角四分，白芸豆二角六分，黑芸豆二角二分，白芸豆三角，紅芸豆二角四分，白黑豆一角八分，白小豆二角二分，紅小豆二角二分，黑小豆二角四分，白扁豆九角六分，綠豆二角二分，大豆二角八分。

各種粥菓每斤價 綠葡萄乾四元八角，白葡萄乾二元五角六分，紅葡萄乾一元九角二分，瑪瑙葡萄六元四角，瓜子仁一元九角二分，生杏仁三元四角，核桃仁一元九角二分，生栗子六角四分，松子仁三元二角，大紅棗四角四分，小紅棗三角六分，大花生四角，小花生六角四分，生花生米六角四分，紅蓮子三元八角，建白蓮子三元六角，瓜條一元一角二分，桂元肉二元四角，桂元四元八角，紅絲八角，青梅一元六角，白果八角，榛子仁三元二角，耿餅三角六分，葉脯一元六角。

玻璃存底薄弱
開價軒昂

【本報特訊】玻璃市況，近月來銷路頗為暢旺，由於各商號，在此年關時期，多存競爭之念，利用修理門面，招引顧客，推銷貨物，玻璃之需要，極為殷切，而所有存底，經夏秋季大宗消耗，已呈枯竭之勢，各商在舊曆年前，多呈現金不出手，待春季始能購進，目前只有殘餘貨底維持市況，以致售價多趨軒昂，茲將行市列下：

大號礬花玻璃每箱二十八元，中號礬花玻璃每箱二十七元二角，小號礬花玻璃每箱二十六元，大號素白玻璃每箱三十元，中號素白玻璃每箱十九元四角，小號素白玻璃每箱十七元七角，大號水銀玻璃每箱三十五元，對蝦每對十五元，小號水銀二分厚玻璃每箱一百六十元，中號二分厚玻璃每箱一百元，大號二分厚玻璃每箱三十三元，十五元，小號二分厚玻璃每箱七十五元，中號一分厚玻璃每箱七十五元，大號一分厚玻璃每箱五十五元，小號一分厚玻璃每箱三十五元，五色花玻璃每尺三元六角，白色花厚玻璃每尺二元五角，白素厚玻璃每尺二元四角，凸花玻璃每尺二元五角，烏光玻璃每尺一元八角，16寸玻璃磚每尺二元四角，18寸玻璃磚每尺二元六角。

魚鮮來源不暢
售價漲多落少

【本報特訊】北京市場魚鮮因天寒及交通關係，來源依然不暢，勢呈供不應求，售價漲多落少，比較上月下旬行市，雁魚鯉魚馬國縠大八代大油魚白魚大小黃魚扁口活黑魚加級魚等尤為缺乏，麵條魚黑鱔魚鯽魚牙魚邊魚活鯉魚支魚，糕魚菜有漲落，五分至一角五分之間，黑魚加級魚等落下五分至四分之間，茲將昨日市場平均零售價列之如下：

每斤

黃鱗魚	一元六
黃花魚	五角五
小白條魚	三角
小白蓮子魚	三角六
邊魚	四角五
牛尾魚	四角五
活鯉魚	一元一
鯉魚	七角
大油魚	三元六
大八代魚	一元
麵條魚	六角
黃介魚	五角
鱔魚	五角五
大白魚	六角五
小花鱔魚	七角五
大花鱔魚	六角
扁口魚	一元二
活黑魚	八角
加級魚	四角五
大麥魚	二元八
小支魚	六角
青蝦	五角
小青蝦	一元二
鉗子米	八角
對蝦每對	一元三
活鯽魚	四角五
雁魚	四角五
黑鱔魚	九角
白鱔魚	七角五
活厚魚	八角五
牙魚	一元二
鯽魚	八角至一元六

白銀價微落

【本報特訊】京市昨日（四日）白銀市價微落，交易無處，結果每兩跌有一角，茲將行市列下：

最初每兩三元五角。最高每兩三元五角。最低每兩三元二角。最後每兩三元二角。

匯兌

北京外匯 英匯 實價三便士四分之三 買價四便士。美匯 實價五金元八分之七 買價六金元。

天津外匯 九〇，七二五。對美 六金元三十二分之一。對滬 二分之一 六金元八分之三。

上海外匯（上午十點十分） 英匯 現期三便士十六分之十五，遠期三便士十六分之三。美匯 現期五金元半，遠期五金元。

京滬滙兌回落

【本報特訊】昨日京市對上海匯兌行市，由北京匯往上海，每萬元耗色二千一百六十二元，較上日跌下三十元。

東郊工業區三工廠
月底開始營業

【中華社消息】京市東郊工業地區之昭和製紙，大信鍛造，及華北煙草三生產工廠，業於年前建設完成，因配電方面頗費手續，迄未正式開始營業，茲悉以上三工廠之配電事項，現正由華北電業公司積極進行中，預定於本月底，決可如期開始營業云。

足金市況一週回顧

【本報特訊】北京足金上週，（十二月三十日起至一月四日止）市況，交易仍不振作，而各金店門市飾金進出亦頗清淡，並無大量成交，而價格先落後漲，週一上午收進價為四百四十三元，下午跌至四百三十三元，週二下午落至四百二十三元，週三至週六上午毫無升降，週六中午忽轉上漲，每兩收進價四百四十元，下午收盤並無變化，每兩漲二十元，結果比較前週六行市，每兩漲二十元，統計全週高低相差額十三元，茲將一週以來經過行市，分別列表比較如左：

月 日	週別	上午開盤收進價	下午收盤收進價
十二月三十日	星期一	四四三元	四三三元
卅一日	星期二	四二三元	四二三元
一月一日	星期三	四二三元	四二三元
二日	星期四	四二三元	四二三元
三日	星期五	四二三元	四二三元
四日	星期六	四二三元	四四三元

國內外市場

北京雜糧 北京栗子二三，一〇 北京玉米 二四，三〇 北京小粒玉米 二四，三〇 京大麥 一三，八〇 北京小麥 一四，二〇 京綠豆 二五，〇〇 北京新黃豆 二六，三〇 京青豆 二八，二〇 北京高粱 一五，三〇 北京黑莞豆 一六，八〇 北京落花生 二六，〇〇 河南新小米 二〇，五〇 南小米 一七，五〇 河南小麥 二六，一〇

天津棉紗 一六（三馬）一〇九〇元 一五元（藍鳳）一〇〇元 一二〇元（千金）一〇三〇元 二一〇元（三光）一二七〇元

上海棉紗 七（八馬）一二九〇元 七〇元（十金）一四五〇元 馬四二（藍鳳）一四八〇元 一六六〇元（水月）一七二〇元 五福細布四一，五〇 陽光細布三九，二〇

上海外國棉花 印度棉花 一九〇九，二〇 美國棉花 一八七，〇〇 巴西棉 二〇五，〇〇 通州棉花 二〇五，〇〇

青島生油米期貨
行市暴漲

【青島四日電話】青島取引所，隔昨生油米期貨，因行市暴漲，本年首次交易開價一致飛騰，較去歲末行市生油漲有七元，生米漲有五元，茲將行市列下：

生米期貨行市 一月開盤四十五元，收盤四十五元一角。二月開盤四十四元，收盤四十五元五角。

生油期貨行市 一月期開盤八十四元，收盤八十五元。二月期開盤八十三元收盤八十五元。

錢盤折合價

【本報特訊】本市錢盤折合價茲列如下：

市間兌換價四十九吊 農工票官價四十七吊 銀錢局官價四十六吊六 市間兌換價四十九吊

津申電匯跌落

【本報特訊】津申電匯，昨日跌四十五元。

美金票價軒昂

【本報特訊】美金票價，昨日市間交易行市均昂，茲列如下：買價十三元七角八分 賣價十五元

英鎊票價上升

【本報特訊】本市英鎊票，外國銀行掛牌價，比較上日，略有上漲，茲將行市列下：

（買價）五十三元〇三分。（賣價）五十七元二角九分。

中興公司定期開幕

【本報特訊】中興股份有限公司，係京津實業界聞人顧周道，江寶善，顧周道等籌備，現已大致就緒，據悉該公司營業事項：專辦華商太平保險公司代理事宜，業已呈請京市社會局及實業總署查核發給登記執照，該公司內部人事已任聘安，計協理為韓希三，營業副理為高雲韶，保險主任為周錦堂，總務主任為楊憶朋，周合源為秘書，並聘定日忠信，李鳳五二人常川駐蒙疆，進行聯絡貿易上各種事務，茲擬於本月十二日，在東城歷九胡同二號該公司事務所舉行開幕典禮云。

恭賀太平春

東京油墨株式會社 北京出張所 北京宣內嘎哩胡同甲一三 電話南(三)一二〇二號一六九六號

長泰洋行北京支店 北京前門外打磨廠二三〇 電話南分局一一三三

鳥羽洋行 株式會社（北支） 天津日本租界淡路街九番地 濟南二馬路緯六路七八七號 總本店大連市近江町八番地 青島章邱路二六番地 諸機械工具類 鐵鋼原料材料 輸入製作販賣 北京王府井大街六二號 電話（五）〇二二二 五八五三 五八五九 工場北京東郊工場地區九龍山

同仁會北京醫院 院長 片山久壽賴 本院北京東城三條胡同電（五）一四三二 分院北京安定門內西大街電（四）五〇八

滿洲漢藥輸出統制組合 理事長 孫雨琴 副理事長 篠田信二 理事 宋景宏 理事 王韋庭 事務所營口市太康區福民街十番地

滿洲竹瀝咸藥專賣業 永德成經理兼管理人 王永森 營口市太康區天順街二一九番地

滿洲漢藥輸入業 和記號經理 李曉邨 營口市太康區福民街六一番地

滿洲漢藥輸入統制組合 理事長 呂秋圃 常務理事 王濟元 理事 劉傑三 理事 宋靖襄 理事 李曉邨 理事 姚志誠 理事 賈峻峰 監事 李錫三 監事 閻潤身 主事 佐藤源二 職員一同 事務所營口市太康區天順街一六番地

山西省祁縣商會同人

佛經流通處合十 北京東城大佛寺內電話四局一四四五

同仁製藥社經理 張慕環 暨全體同人 東城燈市口邊藏胡同十一號 電話北局（四）〇六八七號

新豐樓飯莊 北京前門外香廠頭 電話南局 二五四三 七五九三

李盛藻

劉宗楊

劉硯芳

北京 雅敘園飯莊 東長安街南河沿口 電東（五）一二五四

老火車牌牙粉牙膏發行所 天津同昌行工廠 全體同人

本校現招各地函授生詳章備索 天津西醫專門函授學校 校址天津法租界三十二號路西門南大永寓館

遺失聲明 啟者敝人於本月二十七號將石駙宏大銀號開京華盛銀號支票壹千元遺失掛號特此聲明作廢 李林翔 啟

磚窯廉價出讓 永定門外馬家樓附近有窯地四十畝全份售價如有願者請與電話分局接洽

售房 西單附近有房一所…

遺失 …特此聲明作廢

聲明 …

遺失 …

青囊斑龍丸 雙鶴老牌

戒烟普生片

脊骨膏 肺病茶

濕氣藥水 立時止癢 担保除根

皮膚病內服 清血搜毒水

濟善堂普記 御製舒肝丸

專治胃痛脹滿 反胃嘔吐 惠群醫館

嗚謝人 同叩

包治雀斑 美容科

補腎良藥 青春腺 金城藥房代售處

瘰癧丸

開口金丹

金針王樂亭

唯一帽業專家 冬季大減價 盛錫福帽莊 真便宜好 為優待各界顧客起見 由十二月十五日起 各帽一律原價九扣卅天

慎昌眼鏡公司 君所戴之眼鏡是否合式？君之目力是否健全？欲保護目光 欲健全視力 請至慎昌眼鏡公司 保君十分滿意 總店前外觀音寺電南一一一七 支店王府井大街電東一五一七